

Instalação do Token Epass 2003

- [Realizando a instalação](#)
- [Assinador Serpro](#)

Realizando a instalação

Realize o Download do programa

Link: https://portal.trt3.jus.br/internet/servicos/pje/pje-em-casa-1/downloads/arquivos/ePass2003_v20190215.exe

Execute o instalador do Token. Confirme a execução do instalador clicando em **SIM**

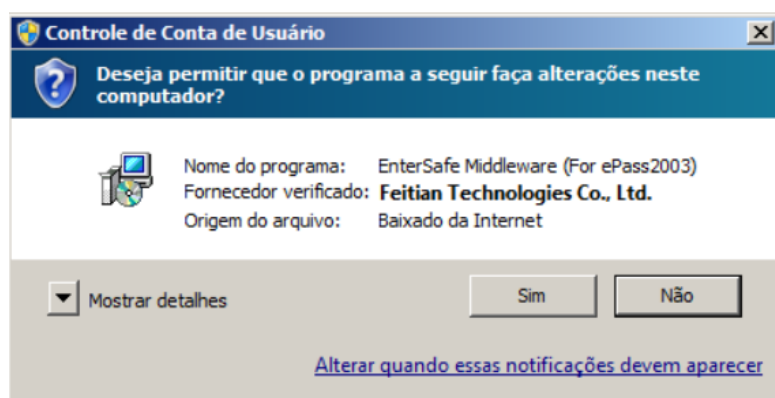

Confirme o idioma para a instalação e clique em **OK**

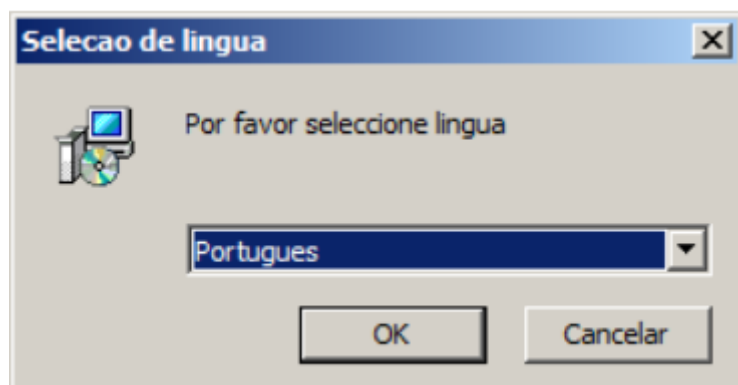

É recomendável que as demais aplicações sejam fechadas antes de prosseguir. Clique em **NEXT** para avançar

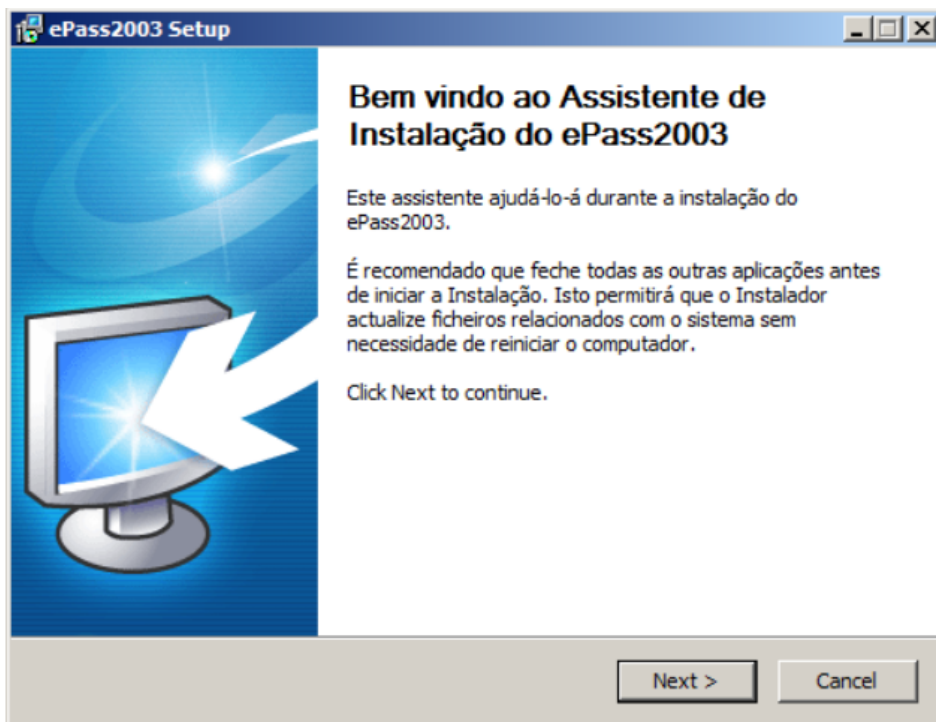

O local de instalação deve ser mantido inalterado, por padrão. Clique em **NEXT** para avançar

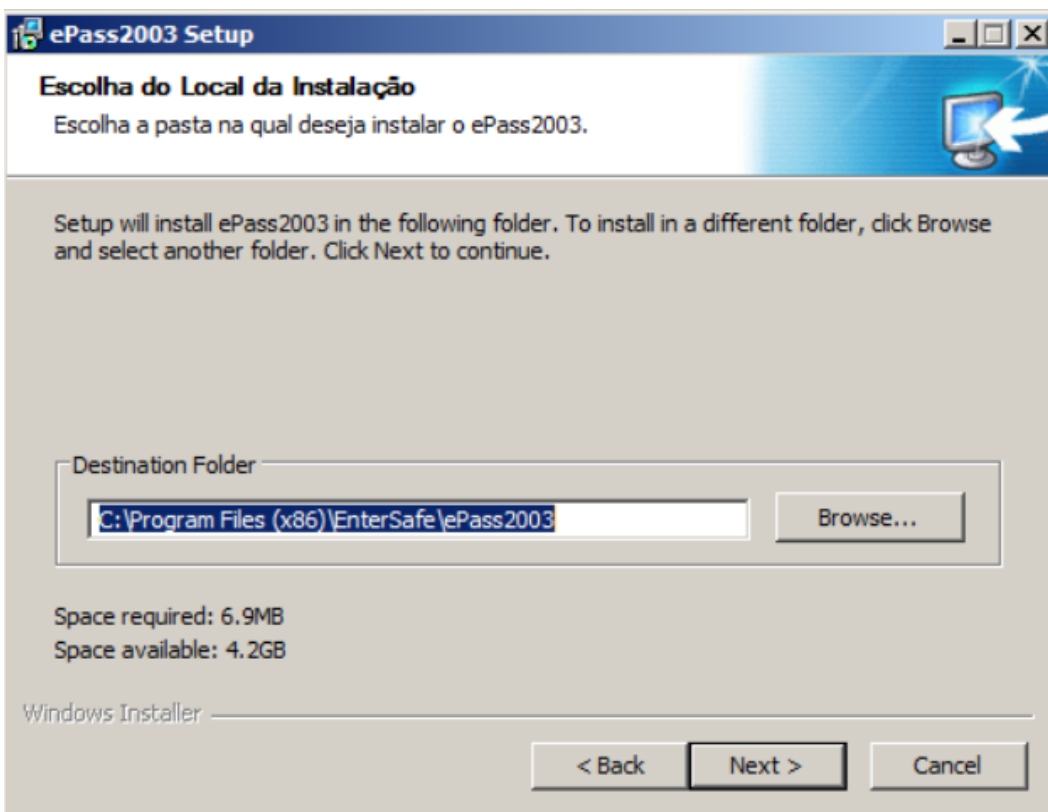

O Provedor de Certificado (CSP) deve ser mantido inalterado, por padrão. Clique em **INSTALL** para efetivar a instalação

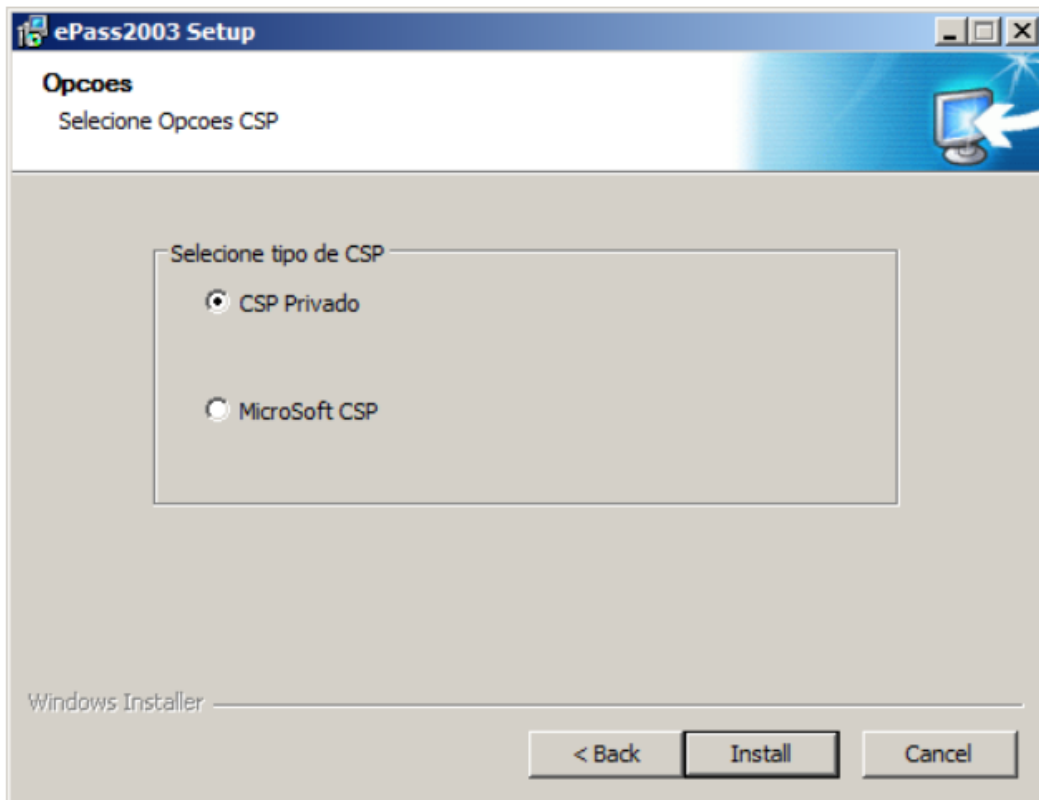

Clique em **TERMINAR** para concluir

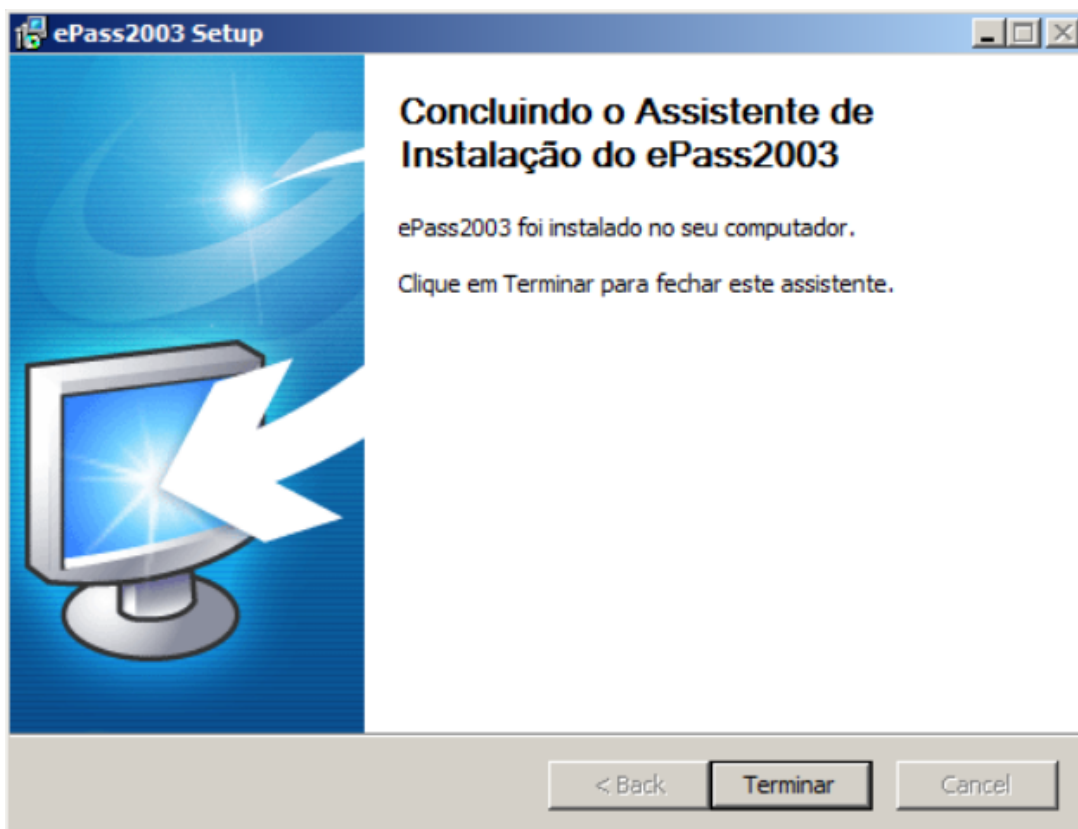

O gerenciador criptográfico ePass2003 já está instalado. Conecte o seu token **ePass2003** a uma porta USB e aguarde. O dispositivo deverá ser detectado pelo seu micro e configurado automaticamente.

Para logar no <http://siapenet.gov.br/Portal/Servico/Apresentacao.asp>

Verifique antes se o java está instalado: <https://www.java.com/pt-BR/download/>

Clique em "**Órgão**"

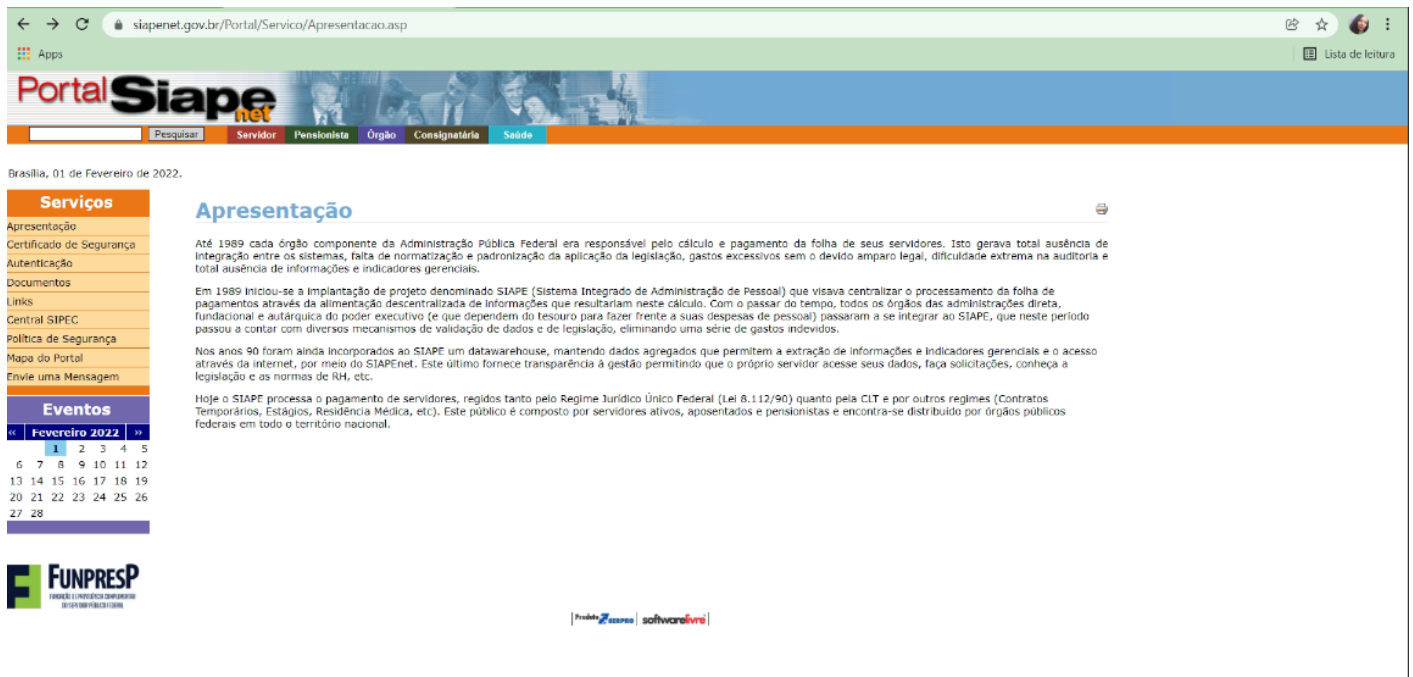

The screenshot shows the Portal Siape homepage. At the top, there's a navigation bar with links: Pesquisar, Servidor, Pensionista, Órgão, Consignatária, and Saúde. Below this, a sidebar on the left contains sections for 'Serviços' (Apresentação, Certificado de Segurança, Autenticação, Documentos, Links, Central SIPEC, Política de Segurança, Mapa do Portal, Envie uma Mensagem) and 'Eventos' (Fevereiro 2022). The main content area is titled 'Apresentação' and contains text about the system's history and purpose. At the bottom, there are logos for FUNPRES and Prodebrasil.

Depois, clique em "**Certificado Digital**"

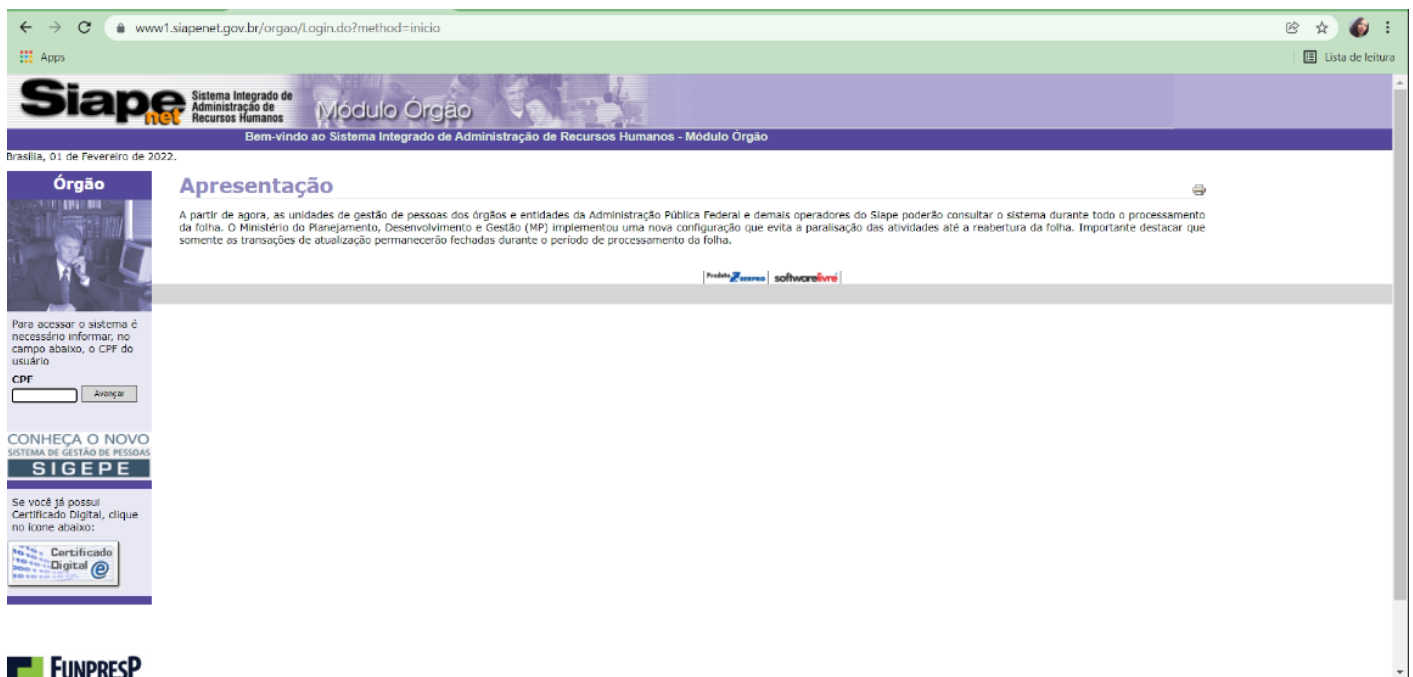

The screenshot shows the Siape login page. The header includes the Siape logo and the text 'Sistema Integrado de Administração de Recursos Humanos - Módulo Órgão'. Below the header, there's a section titled 'Apresentação' with text about the system's new configuration. On the left, there's a sidebar with a section titled 'Órgão' containing a login form with a 'CPF' field and an 'Avançar' button. Below the login form, there's a section titled 'CONHEÇA O NOVO SISTEMA DE GESTÃO DE PESSOAS SIGEPE' and a link to 'Certificado Digital'.

Insira o PIN do Token

Apresentação

A partir de agora, as unidades de gestão de pessoas dos órgãos e entidades da Administração Pública Federal e demais operadores do SIAPE poderão consultar o sistema da folha. O Ministério do Planejamento, Desenvolvimento e Gestão (MP) implementou uma nova configuração que evita a paralisação das atividades até a reabertura da folha. Somente as transações de atualização permanecerão fechadas durante o período de processamento da folha.

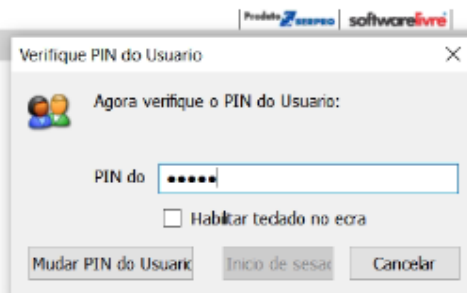

Clique em "**Acesso SIAPE**"

Órgão
 Página Inicial
 Administrador do Sistema
 Atualização Cadastral
 Consignatário
 Consultas
 Documentação e Legislação
 Gestor do Sistema
 Obtenção e Envio de Arquivos
 Órgão/UPAG
 Segurança
 Mapa do Site
 Central SIPEC
 Sair

Informe Órgão
 Central SIPEC - seu novo canal de atendimento com a SGP
 ACESSO À CENTRAL DE SERVIÇOS:
<http://portalid...>
 Saiba Mais
 HOMOLOGAÇÃO DA FOLHA DE PAGAMENTO NO SIAPE/SIAPENET
 Informamos que conforme cronograma mensal publicado no SIAPENET, o período disponibilizado no SIAPE para homologação da folha será de apenas **um dia**
 Saiba Mais

Todos os informes
 Mês/Ano Pagamento: 02/2022
HOMOLOGAÇÃO DA FOLHA DE PAGAMENTO
 Senhores Dirigentes de Recursos Humanos,
 conforme orientado anteriormente, a homologação da folha tem como objetivo ...
 Saiba Mais
REJEIÇÃO NOS ARQUIVOS DE CRÉDITO DA FOLHA DE PAGAMENTO - ORIENTAÇÕES
 Caros dirigentes observem os passos abaixo para evitar rejeição nos arquivos de crédito da folha de pagamento:
 Saiba Mais

COMUNICA
 Comunica SIAPE

Posteriormente clique com o botão direito no arquivo **hodccivs** e selecione a opção "Abrir Com" >> "Escolher outro aplicativo"



Marque a opção "**SEMPRE USAR ESTE APLICATIVO**". Posteriormente clique em "**Procurar outro aplicativo neste PC**"

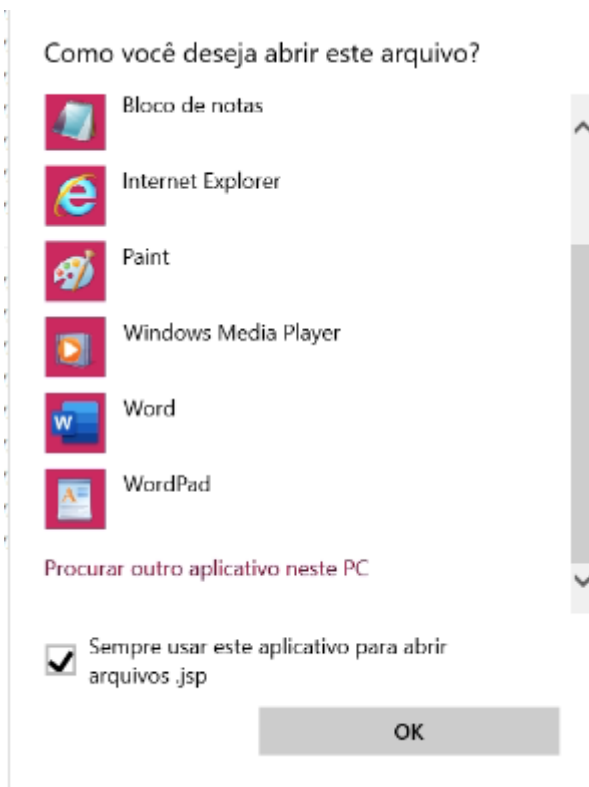

Entre no **DISCO C** e procure pela pasta "**Aquivos e programas**". Dentro desta pasta procure a pasta "**Java**"

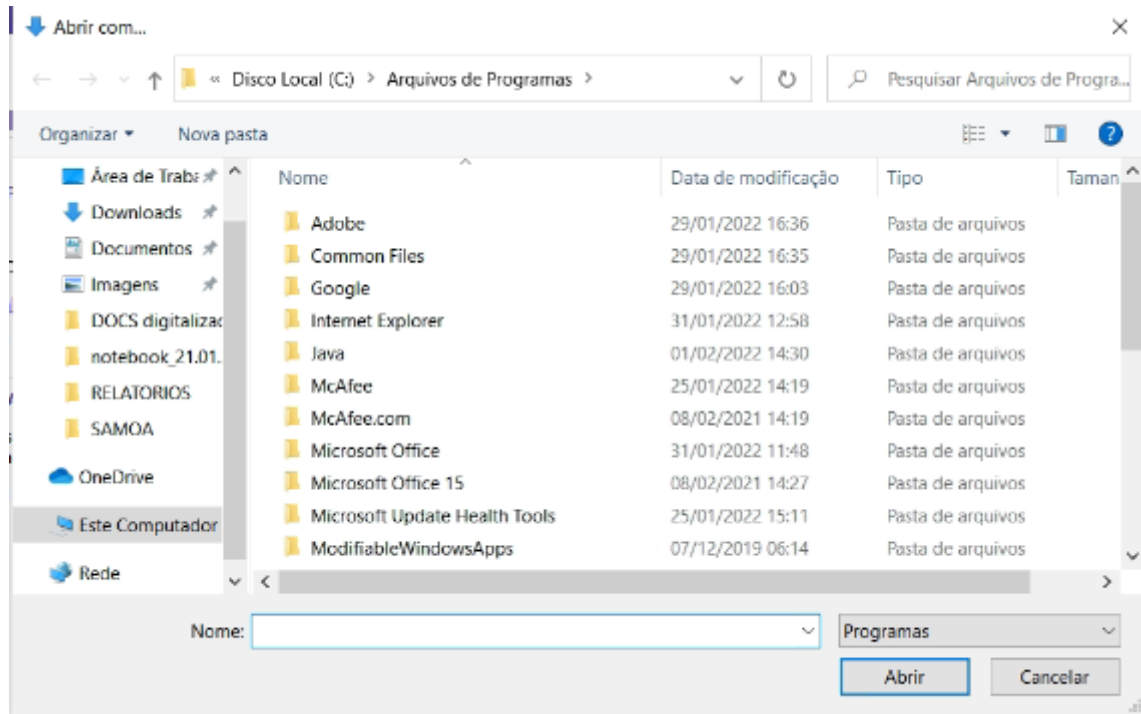

Procure por "**Javaws**" e clique no mesmo

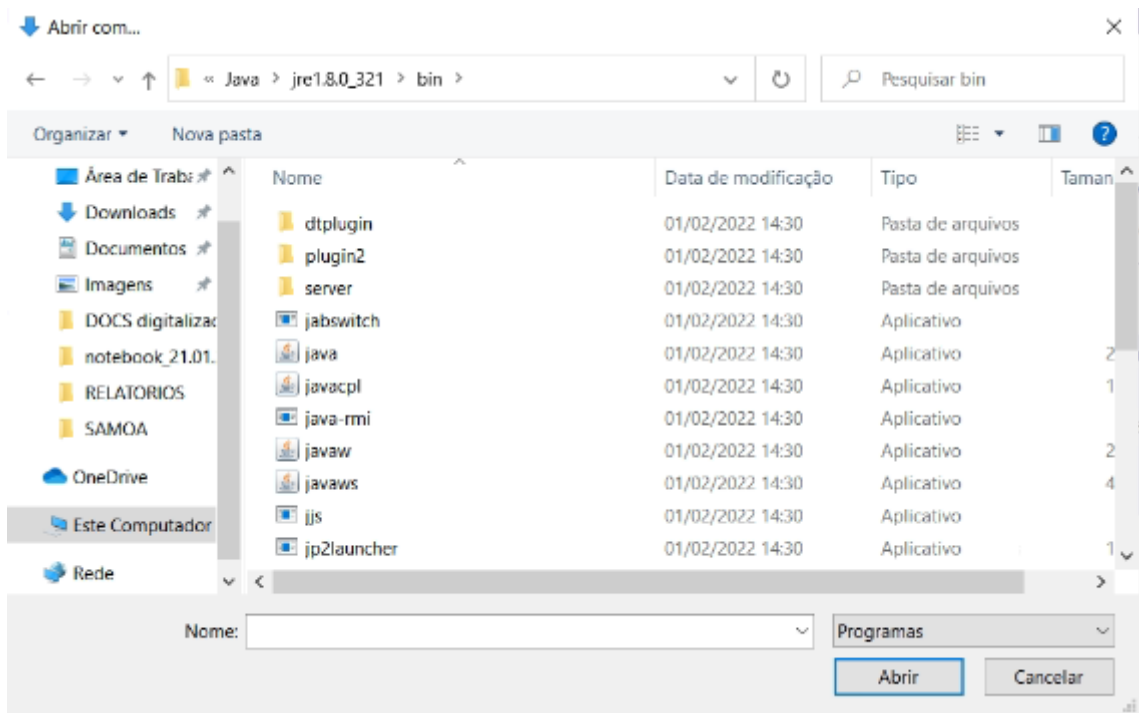

Confirme as próximas solicitações

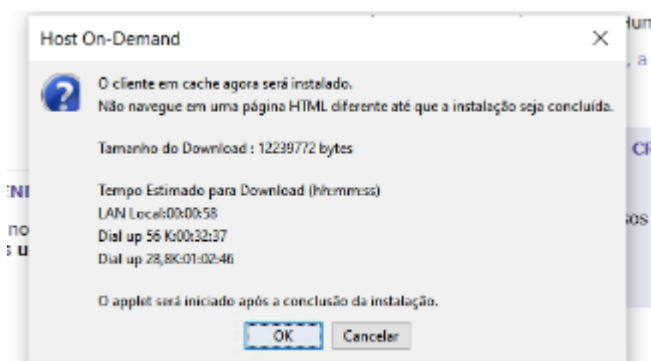

Deixe o programa encerrar o download de todas as configurações

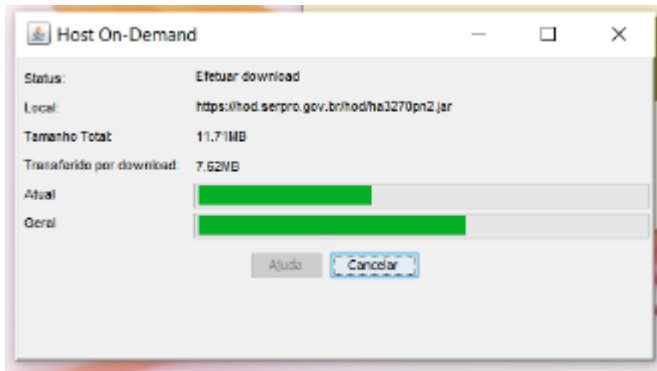

E pronto!

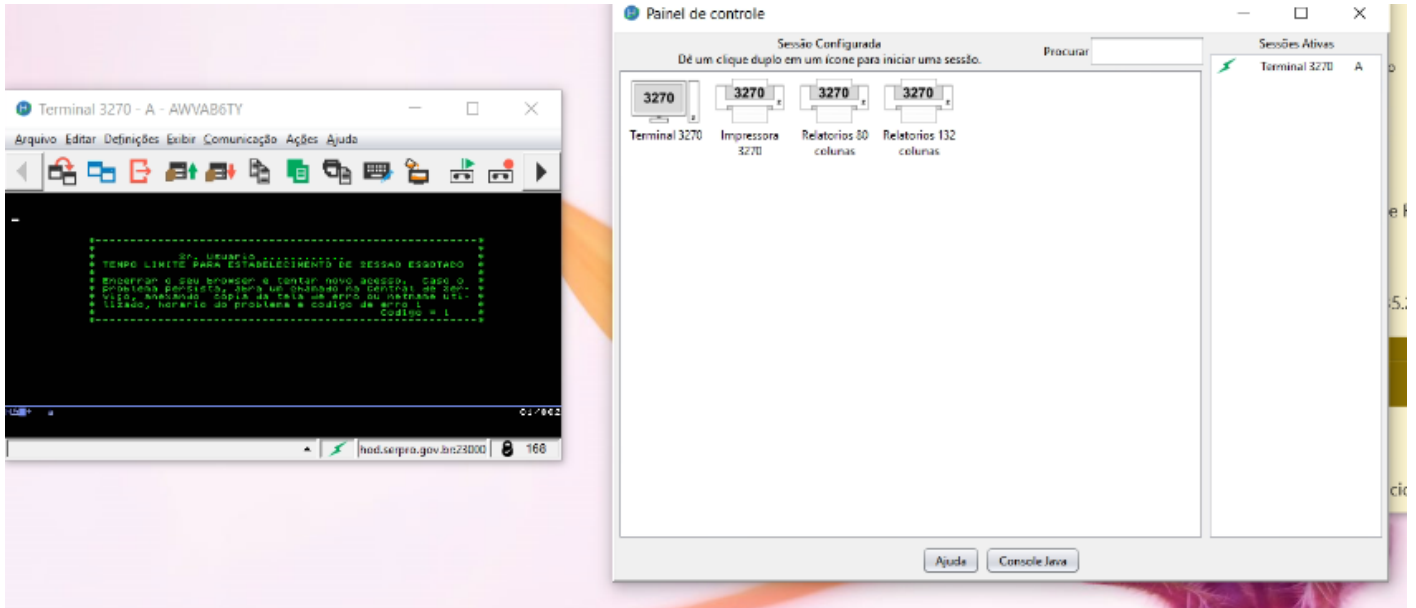

Assinador Serpro

Este programa é usado pelos servidores da DOF para assinaturas no e-CAC e por alguns servidores da CSS para assinar documentos médicos digitalmente.

Instalação

Baixe o instalador mais recente [neste link](#).

Instalação



Downloads: Se você é fornecedor ou cliente que não conta com o serviço da nossa Central de Pacotes, selecione abaixo o seu sistema operacional e faça o download do aplicativo. Ao baixar e instalar esse aplicativo em seu computador, você aceita e concorda com todas as cláusulas do seu [Termo de Uso](#).

Arquivos de resumo (sha512): [Windows](#) e [MacOS](#)



Download do instalador do Assinador Serpro 4.2.1 para Windows 10 ou superior (Compatibilidade Java 8).

Para usuários que estiverem com problemas de compatibilidade com o Java 8, sugerimos a versão abaixo compatível com Java 7

Faça a instalação seguindo as opções padrão do instalador.

[Manual interativo de instalação e uso do assinador.](#)

Integração com o certificado ePass2003

Geralmente, o assinador da Serpro é utilizado em conjunto com o token ePass2003.

[Com o driver do ePass2003 instalado](#), siga os seguintes passos.

1. Abra o Assinador Serpro

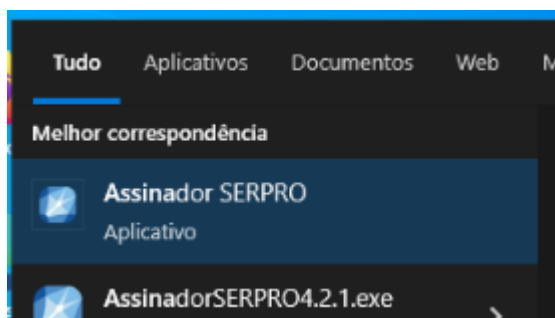

2. Clique com o **botão direito** no ícone do assinador na barra de tarefas e abra as **Configurações**.

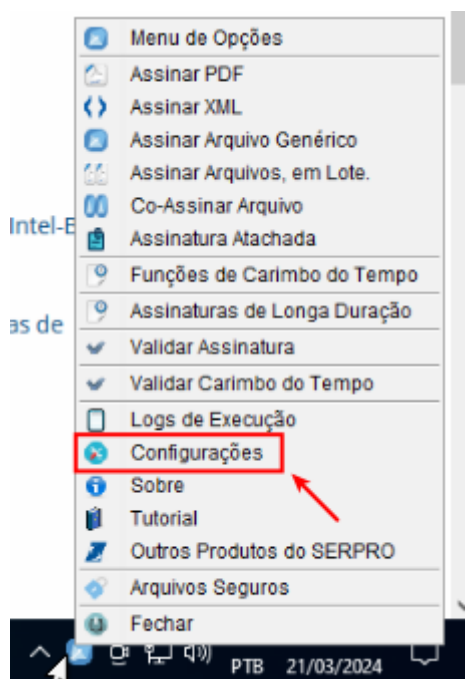

3. Na aba **Carregar Driver**, tique a opção **Carregar driver local** e clique no botão **Selecionar arquivo**:

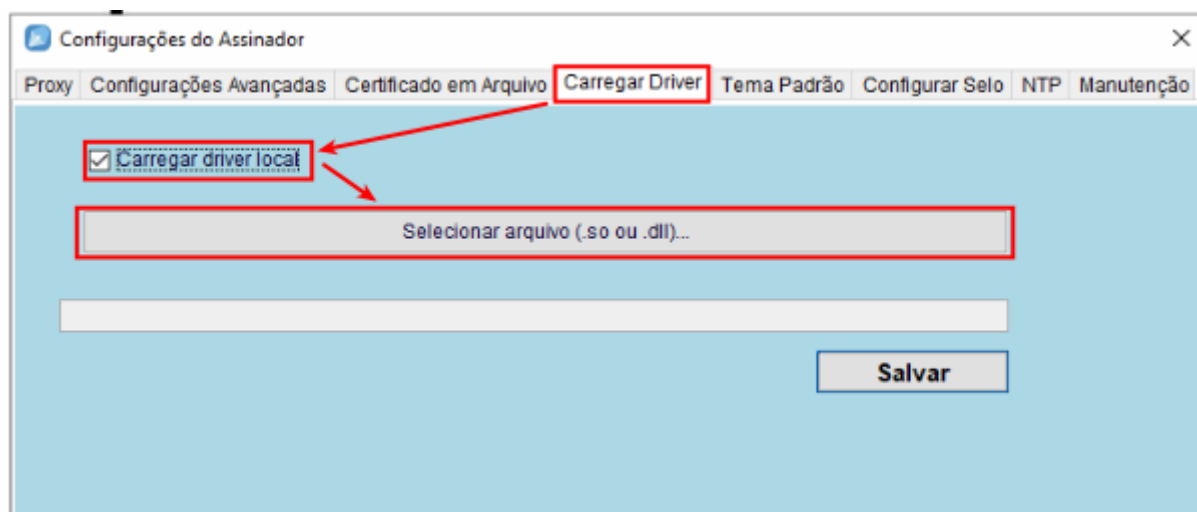

4. Selecione a DLL `C:\Windows\System32\eps2003csp11.dll` e clique em Abrir e salve:

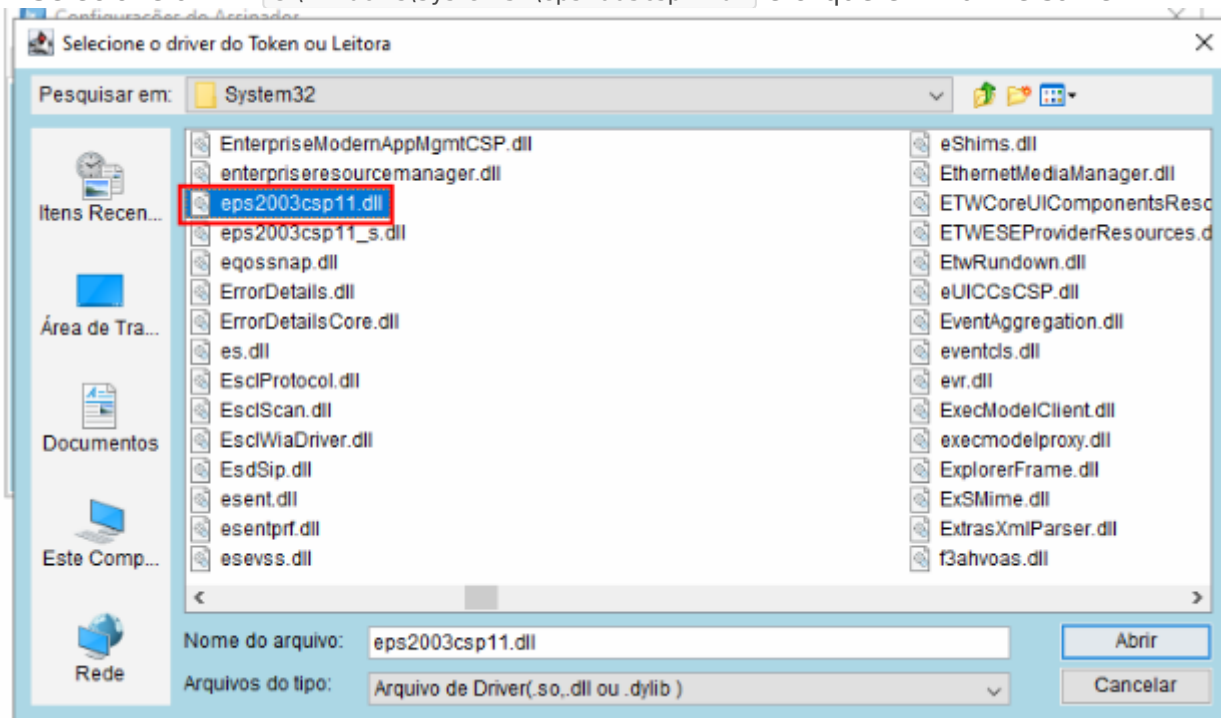

O assinador deve passar a usar o certificado do token normalmente.

Referências:

<https://www.serpro.gov.br/links-fixos-superiores/assinador-digital/assinador-serpro>

https://wiki.ufu.br/index.php/Instala%C3%A7%C3%A3o_e_configura%C3%A7%C3%A3o_do_Token_E_PASS2003

<https://tutorial.assinadorserpro.estaleiro.serpro.gov.br/html/>

EDIÇÃO 13/01/2025 - NOVO MODO DE RECONHECIMENTO: APLICATIVO SERPROID NO CELULAR EM CONJUNTO COM O DRIVER NEOID NO COMPUTADOR

Se o servidor está utilizando o aplicativo SerproID no celular para validar o certificado de acesso, deve-se então baixar o driver NeoID para que o computador seja adicionado aos dispositivos permitidos pelo aplicativo.

Seguindo o manual <https://www.gov.br/servidor/pt-br/acesso-a-informacao/faq/sou-gov.br/certificado-digital/instalacao-do-neoid-desktop>, instale o aplicativo e valide o certificado, lendo o QR Code e inserindo o PIN para confirmação. Após isso, o acesso é feito normalmente pelo site do SIGEPE.